

学校だより 第10号



千葉大附属特支HP

<http://yougo.e.chiba-u.jp>



11月18日(日)に開催された第37回ふよう祭は天候にも恵まれ、多くの来場者に来て頂くことができました。当日は小学部(ステージ発表)、中学部・高等部(各作業班での販売会。午後はステージ発表)を行いました。子どもたちの活動中やPTAの方が作ってくれた美味しいカレーや焼きそばを食べているときの笑顔は、まさにスローガンにある「笑顔いっぱい」なふよう祭になったのではないのでしょうか。ふよう祭は閉幕しましたが、ふよう祭に向けて頑張ってきたことをこれからの学校生活で活かしてほしいと思います。

PTAの皆様、ふよう祭に向けて除草作業をはじめ、数多くの準備ありがとうございました。皆様のお陰で無事にふよう祭を終えることができました。心より感謝申し上げます。

(文責：山崎裕之)

ふよう祭の様子





小学部



11/28~12/14の予定

日	28	29	30	3	4	5	6	7	10	11	12	13	14
曜日	水	木	金	月	火	水	木	金	月	火	水	木	金
	登校			登校				登校					
9:00	着替え・係の仕事			~10:15	着替え・係の仕事				着替え・係の仕事				
9:30	朝の会			全校朝会	朝の会				朝の会				
9:50	おはよう広場			おはよう広場				おはよう広場					
10:30	生活単元学習			生活単元学習				生活単元学習					
11:45	給食準備			給食準備				給食準備					
12:00	給食・昼休み			給食・昼休み				給食・昼休み					
13:00	チャレンジタイム			チャレンジタイム				チャレンジタイム					
13:30	着替え・帰りの会			着替え・帰りの会				着替え・帰りの会					
14:00	下校			下校				下校					

高学年学級二午後の生活 ※網掛け部分は上記の低学年・中学年と同じ日課となります。

13:00		チャレンジ	~13:45	チャレンジ		チャレンジ	チャレンジタイム		チャレンジ
13:30		タイム	委員会	タイム		タイム			タイム
14:00									
14:30		着替え・帰りの会	着替え・帰りの会	着替え・帰りの会		着替え・帰りの会	着替え・帰りの会		着替え・帰りの会
15:00		下校	下校	下校		下校	下校		下校

お知らせとお願い

○11月・12月の予定

- ・11月26日(月)～27日(火) 入学調査のため、休校
- ・12月 3日(月) 小学部発育測定、全校朝会、12月誕生会、委員会
第I期工事開始予定
- ・ 5日(水) PTA理事会(9:30～10:00)
- ・ 8日(土) 父親向け進路研修会(14:00～16:00、千葉大)



○26日(月)、27日(火) は入学調査のため、休校となります。

○12月3日(月)～いよいよ小学部棟の改修工事が始まり、西門から登下校することになります。詳しくは、今後配付される文書でご確認ください。

○28日(水)～12月19日(水)まで、小学部では、音楽発表会に向けての学習が始まります。当日は、18日(火)10:10～11:35、体育館を予定しています。是非、ご参観ください。衣装についての依頼は、改めてお伝えします。

フ ラ ワ ー シ ョ ー 、 大 成 功 !

ふよう祭に向けて、様々、ご協力いただき、ありがとうございました。当初は雨の心配がありましたが、見事、快晴！初めて取り組んだ「チラシ配り」も大好評で、たくさんの方々が「フラワーショー」を見に来てくれました。「お～!」「頑張れ!」と歓声を受けて、子ども達もやる気満々!“満開の笑顔”、練習の成果が見事“開花”した発表となりました。

「チラシ配り、頑張るぞ～！オー！」



「来てください」



買い物、楽しかったね！ヨーヨー釣り、わたあめ、最高！



実行委員、お疲れ様！



練習以上の発表ができました。皆、立派なエンターティナー！ステージ上に素敵な花がたくさん咲きました♪



拳手もばっちり！



華麗にジャンプ！



秋の遠足に行ってきました！

秋晴れの中、スクールバスに乗って、「アンデルセン公園」へ行ってきました。子ども達は、元気いっぱいアスレチックに挑戦したり、青空の下でのお弁当を楽しんだりして過ごしました。



「みんなでラララ 冬の音楽会」が始まります♪

今年は、音楽発表会を行います。歌とダンスを行う「歌ダングループ」と、楽器の演奏を行う「楽器グループ」に分かれます。最後には、全員で「ウィンターワンダーランド」に合わせて発表をする予定です。練習の他に、背景づくりや招待状づくりも行います。

歌や衣装、背景で、皆様を「冬」の世界へご招待！どうぞお楽しみに♪

♪歌ダン：・・

♪楽器：・・

中学部



日	26	27	28	29	30	3	4	5	6	7	10	11	12	13	14	
曜日	月	火	水	木	金	月	火	水	木	金	月	火	水	木	金	
	入学調査 小・中	入学調査 高	登校			登校			駅伝大会	登校	登校					
9:00			駅伝 試走会	日生・朝の学習			日常生活の指導・朝の学習			日生	日常生活の指導・朝の学習					
9:30				朝の運動			全校 朝会	朝の運動		朝の運動	朝の運動					
10:00				作業学習			作業学習			作業学習	作業学習					
12:00			給食・昼休み			給食・昼休み				給食	給食・昼休み					
13:00			冬市 前学習	グルー プ学習	発見	委員会	グループ学習			発見 タイム	個別課 題学習	グループ学習		発見 タイム		
13:50			帰りの 会	スポー ツ	タイム	個別課 題学習	スポーツ				学級 活動	スポーツ				
14:30			14時	帰りの会		清掃・着替え・帰りの会				帰りの会	清掃・着替え・帰りの会					
15:00			下校	下校		下校				下校	下校					

お知らせと学習予定

- ふよう祭が無事に終わりました。保護者の皆様にはご協力、応援をいただきありがとうございました。
- 12月6日（木）に「平成30年度 第24回千葉県特別支援学校中学部駅伝大会」が行われます。会場は天台の千葉県総合スポーツセンターです。予備日は12月13日（木）になります。詳細は配付しました手紙をご覧ください。

ふよう祭の取組をしながら朝の運動の時間を使って走る練習をしてきました。楽しく走ること、目標をもって走ること、去年の自分を越えること等々、一人一人目標をもって走っています。



- 11月の発見タイムは、清掃検定を行ったあと勤労市民プラザの清掃お手伝いをしてきました。丁寧な仕事ぶりを見ていただき「ぜひまたきて下さい」と館長様からありがたいお言葉をいただきました。
- 12月の発見タイムは「英語で遊ぼう」です。14日は外部講師の方をお呼びします。「Let's Study English!」



ふよう祭大成功！

今年のテーマはフラワー！えんげい班の花は今年もたくさん売れました！



花の管理、袋詰め、補充など目に見えない仕事がたくさんあるえんげい班。先輩たちは、自分から仕事をすすめる場面が多く1年間の積み重ねを感じました。後輩はそれをよく見ていて真似をし、お互い支え合っている雰囲気がとても心地よい販売会でした。

振り返りでは、売上金や花の売れた数もしっかり数えて学びを生かしていました。



友達と助け合いながら頑張ったやきもの班では、花形の皿と植木鉢が完売しました！



「丁寧に」「自分で箱にお金を入れる」「正しく会計をする」など一人一人目標を決めて活動しました。当日も役割を決めて、笑顔での接客や、丁寧なお皿の包み方など練習通りにできていましたね。振り返りでは、個人の目標だけでなく「どんな場面で助け合えたか」など班全体の振り返りも行っていました。冬市が楽しみです。



実行委員のみなさん、お疲れ様。みんなのためにありがとう！

「中tube」いかがでしたか？

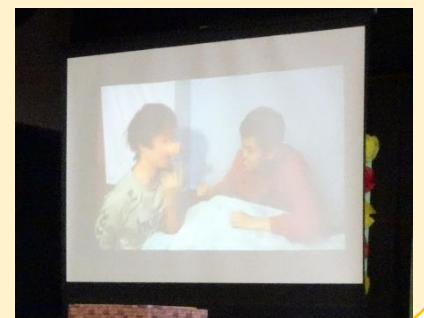

ふよう祭大成功！次は駅伝大会だ！



日	26	27	28	29	30	12/3	4	5	6	7	10	11	12	13	14
曜日	月	火	水	木	金	月	火	水	木	金	月	火	水	木	金
9:00	入学調査	登校・着替え				登校・着替え				登校・着替え					
9:30		個別SHR	個別SHR			個別課題学習・SHR					個別課題学習・SHR				
		朝の運動	保健学習			全校朝会	朝の運動			朝の運動				保健学習	
10:15		作業学習	駅伝試走会			作業学習	駅伝試走会			作業学習					
12:00		給食	給食			給食	給食・昼休み			給食・昼休み					
13:00		スポーツ	スポーツ			委員会活動	スポーツ			スポーツ					
13:45		チャレンジタイム	チャレンジタイム			チャレンジタイム	チャレンジタイム		駅伝壮行会	チャレンジタイム					
14:00		清掃・着替え・SHR				清掃・着替え・SHR				清掃・着替え・SHR					
14:30		下校指導				下校指導				下校指導					
15:00 15:30															

○お知らせとお願い

ふよう祭では、多大なるご支援とご協力をいただき、誠にありがとうございました。お陰様で各作業班での販売活動や各学級での発表など準備や練習を重ねてきた成果を発揮することができました。

○駅伝大会（12月7日）に向けて

11月29日(木)、12月4日(火)は、駅伝試走会を予定しています。

11月29日(木)の試走会が雨天中止の場合は、30日(金)に試走会を行います。

12月7日(金)の駅伝大会は、過日お知らせしたとおり、8:50現地集合、15:00現地解散となります。ご不明な点などございましたら担任までご相談ください。当日朝の遅刻や欠席などの連絡は、8時までに学校にご連絡ください。



○ポッチャ交流について

12/13(木)千葉大学の学生を中心とした「学生団体おりがみ」が、「スポーツ」の時間に高等部生徒とポッチャを通したスポーツ交流を図るため、来校します。人数はまだ未定ですが、今回は、トライグループが交流する予定です。

○保健学習について

生活習慣病やバランスのよい食事について (11月30日)

風邪やインフルエンザの予防について (12月14日)



「ふよう祭」に向けて一人一人が役割を果たした作業学習



当日の様子



みんなのがんばりで、
 いろんな花が咲きほこ
 りました。笑顔いっば
 いみいつけた！

駅伝大会に向けて

タイムがだんだん伸びる人や一定のペースで走れるようになった人、伴走がなくても一人で長い距離を走れるようになった人などが増えてきました。本番に向けて体調管理をお願いいたします。



ふよう祭大成功！次は駅伝大会だ！



日	26	27	28	29	30	12/3	4	5	6	7	10	11	12	13	14
曜日	月	火	水	木	金	月	火	水	木	金	月	火	水	木	金
9:00	入学調査	登校・着替え				登校・着替え				登校・着替え					
9:30		個別SHR	個別SHR		個別課題学習・SHR				個別課題学習・SHR						
		朝の運動	保健学習		全校朝会	朝の運動		朝の運動			保健学習				
10:15		作業学習	駅伝試走会		作業学習	駅伝試走会		作業学習			作業学習				
12:00		給食	給食		給食	給食		給食・昼休み			給食・昼休み				
13:00		スポーツ	スポーツ		委員会活動	スポーツ		スポーツ			スポーツ				
13:45		清掃・着替え・SHR・下校指導	チャレンジタイム		チャレンジタイム	チャレンジタイム		駅伝壮行会		チャレンジタイム					
14:00		※14:00 下校	清掃・着替え・SHR				清掃・着替え・SHR				清掃・着替え・SHR				
14:30			下校指導		下校指導				下校指導						
15:00 15:30			下校指導				下校指導				下校指導				

○お知らせとお願い

ふよう祭では、多大なるご支援とご協力をいただき、誠にありがとうございました。お陰様で各作業班での販売活動や各学級での発表など準備や練習を重ねてきた成果を発揮することができました。

○駅伝大会（12月7日）に向けて

- 11月29日(木)、12月4日(火)は、駅伝試走会を予定しています。
- 11月29日(木)の試走会が雨天中止の場合は、30日(金)に試走会を行います。
- 12月7日(金)の駅伝大会は、過日お知らせしたとおり、8:50現地集合、15:00現地解散となります。ご不明な点などございましたら担任までご相談ください。当日朝の遅刻や欠席などの連絡は、8時までに学校にご連絡ください。



○ポッチャ交流について

12/13(木)千葉大学の学生を中心とした「学生団体おりがみ」が、「スポーツ」の時間に高等部生徒とポッチャを通したスポーツ交流を図るため、来校します。人数はまだ未定ですが、今回は、トライグループが交流する予定です。

○保健学習について

- 生活習慣病やバランスのよい食事について (11月30日)
- 風邪やインフルエンザの予防について (12月14日)



「ふよう祭」に向けて一人一人が役割を果たした作業学習



当日の様子



みんなのがんばりで、
 いろんな花が咲きほこ
 りました。笑顔いっば
 いみいーつけた！

駅伝大会に向けて

タイムがだんだん伸びる人や一定のペースで走れるようになった人、伴走がなくても一人で長い距離を走れるようになった人などが増えてきました。本番に向けて体調管理をお願いいたします。



Keep on smiling!!!



進路・移行支援部より

平成30年11月22日発行 文責：櫻井

現場実習後から進路決定までの流れ

高等部に入学すると、面談の内容の多くが、進路に関わる内容になってきます。その積み重ねの中でどのように進路が決まっていくのか、お伝えしたいと思います。（進路は、お一人お一人異なりますので、おおまかな流れにはなりません。）

「産業現場等における実習」（福祉事業所、企業を含む）と言っていますが、この紙面では「現場実習」と表記します。また、福祉事業所も一般企業も「事業所」と表記します。

高等部では、下記の表の通り、1年生の後期、2年生の前期、後期、3年生の前期、後期と5回の現場実習を実施しています。その前後には、面談、事業所見学を設定し、準備と振り返りを繰り返していくことになります。

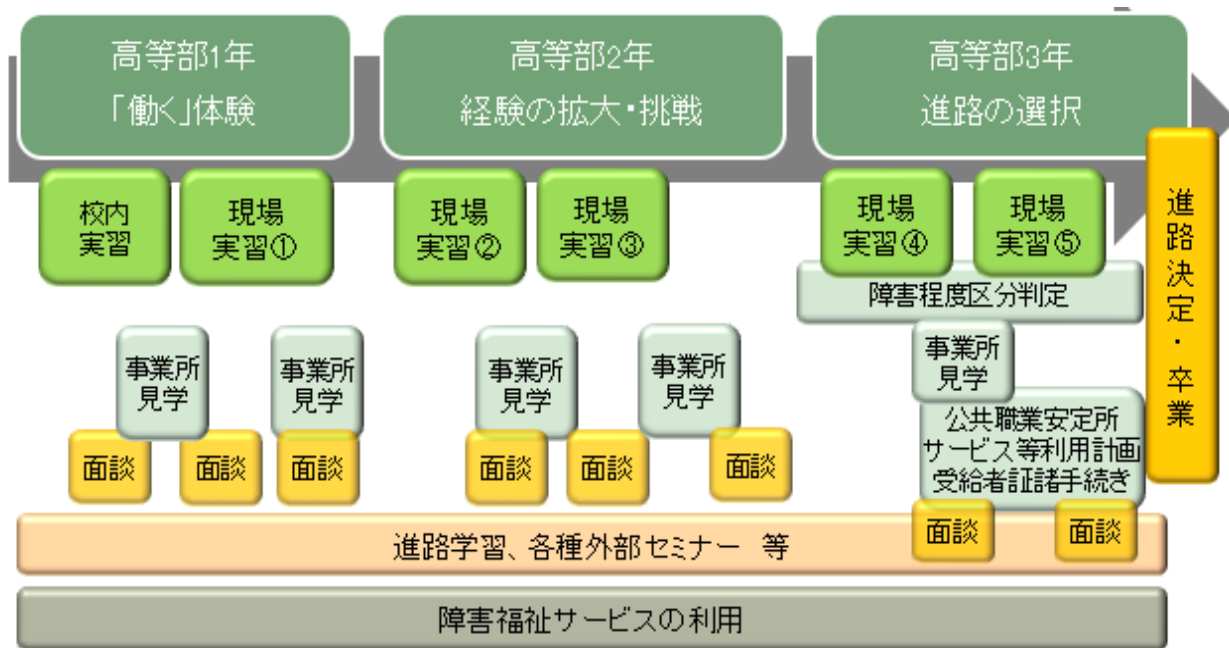

進路決定のための受験では一定の期間に受験日があり、そこでいくつか受験するということが多ですが、本校での進路先決定は、2年半の間、進路先と考える事業所で「現場実習」という形で体験をして、卒業後の進路先を決定していくというものになります。

一つの実習を終えると、振り返りを行い、実習での様子や良かった点や課題となる点等の評価をいただくことになります。体験的な実習の場合は「社会に出るためには」という視点で評価を受けることもあります。また、「進路先としてここに行きたい」となった場合は、「現場実習した事業所で活動できるか」という観点でお話をいただくことになります。ですから、特に1・2年生段階では、取り組みの様子や課題等を検討しながらより子どもに合った進路先はどこなのか考え、進路先についての見直しをしたり、次の現場実習先の決定したりしていくことになります。この課題に対してどのようにご家庭と一緒に取り組んでいくかを、面談などを通してご家庭と学校で話し合い、今後の生活や進路決定に活かしていきます。

<現場実習の決定の前に>

現場実習先を決める際には、面談や事業所の見学を行っています。

その際の観点としては、

- 本人ができる活動か。
(興味関心の有無、体力、勤務時間、好き嫌い、活動の難易度など)
- 本人の気持ち。
(居ごこち、意欲、など)
- 通勤方法。
(通勤時間、交通機関の使用の可否、など)

<現場実習の決定>

現場実習に関しては、先方の受け入れ状況がありますので、第3希望まであげていただき、学校で先方との調整などを行った結果、決定します。

従って、第1希望になるとは限りません。第2希望、第3希望になることもありますので、その時点での卒業後の進路先について考えた上で、希望を出すことが大切です。各事業所に対して、どのような目的、どのような点を事業所に見てもらいたいのか、などをまとめておくことが大切です。

現場実習

<現場実習の考え方について>

現場実習は、生徒の働く力、体力、事業所での過ごし方などを見ていただく機会です。

ご家庭では、通勤、出勤時、休憩時間の過ごし方、退勤時、退勤後の生活といった、生活全体の流れを意識して、その事業所に行くことが、本人にとってどうなのか？考えることができます。保護者が送迎する場合、送迎にかかる時間に無理はないか、保護者の仕事との兼ね合いは大丈夫か、などを考える機会にもなります。

高3での進路決定

後期現場実習後、卒業後の進路先の希望をお聞きします。それを受けて、進路先と進路指導主事が話を進めていきます。

福祉事業所の利用に対しては、受け入れの依頼をします。万が一、難しい場合は、他に依頼をしたり、実習をしたりすることになります。

一般就労では、現場実習を経て、評価をいただき、採用をおおむね了解している場合は、事業所からの学卒求人票(指名求人)を受けた後、指定求人の応募、面談、契約内容の確認などの手続きを順次していくこととなります。

それぞれ、決定に際しては、他に細かな手続きがありますが、それについては個々の事案になるのでその都度ご連絡いたします。

<よい社会生活をスタートするために>

進路先が決定すると、進路移行支援会議があります。本人、保護者、学校職員、進路先の関係者などを交えて、支援方法などを確認していきます。事前に関係機関の打ち合わせがある場合がありますので、詳しくはその都度お知らせします。